secoursalpinsuisse
secoursalpinromand SARO

Station de Moutier

Rapport annuel 2020

Secours Alpin Romand, SARO

Cofondateurs
rega
Club Alpin Suisse CAS
Club Alpino Svizzero
Schweizer Alpen-Club
Club Alpin Svizzer

secoursalpinsuisse
secoursalpinromand SARO

Station de secours Jaun, 7.01

Station de secours Bulle, 7.09

Station de secours Château d'Oex, 7.08

Station de secours Châtel-St-Denis 7.10

Station de secours Moutier, 10.04

Station de secours Diablerets 7.05

Cofondateurs
rega
Club Alpin Suisse CAS
Club Alpino Svizzero
Schweizer Alpen-Club
Club Alpin Svizzer

Message du Président

2020 Annus Horribilis !

Christian Reber
Président du Secours Alpin Romand

Chacun se rappelera de cette année si particulière qui a changé nos habitudes, nos vies et nos modèles de fonctionnement y compris dans le sauvetage en montagne.

Assurer la disponibilité à intervenir tout en garantissant la protection des sauveteuses et des sauveteurs a obligé les stations de secours à organiser des concepts d'intervention inédits.

Dès la mi-mars, l'appel des autorités à la prudence dans le but de réduire les accidents de loisir afin de ne pas surcharger les hopitaux a été entendu. Nous avons enregistré une forte diminution des interventions de secours en montagne.

L'acalmie a duré jusqu'à la réouverture des commerces et des remontées mécaniques au début de l'été. Dès cette détente des mesures, partout en Suisse on a constaté une forte augmentation de la fréquentation des régions de montagne. Cette augmentation significative a été de pair avec les interventions, au point d'établir une année record tant sur le plan Suisse avec 999 interventions que pour le SARO qui comptabilise 160 interventions !

Cette année particulière ne laissera pas que des mauvais souvenirs. En effet, l'Etat de Fribourg a augmenté son aide financière aux 4 stations de secours du canton et a donné un ancrage légal à cette subvention. Un contrat de prestation a été signé avec le SAS. Le soutien étatique aux colonnes de secours fribourgeoises est ainsi pérénisé.

Les restrictions de l'OFSP n'ont malheureusement pas permis la tenue de l'assemblée générale ordinaire de notre association qui chaque année a lieu en novembre.

Les stations de secours se sont adaptées aux mesures sanitaires, la formation a été fortement limitée, mais les stations se sont organisées pour mettre sur pied des exercices particuliers en petit groupe de cinq personnes aux fins de rester opérationnelles et de maintenir le niveau élevé qui permet de garantir la disponibilité d'intervention pour assurer le sauvetage en montagne malgré la pandémie.

Je remercie chacun pour sa contribution dans ces circonstances si particulières, pour ses compétences et pour son engagement en faveur du secours alpin et de la population.

2021

Comité

Comité + Opérationnel
Responsables Domaines

- **SSH** — Guido Guidetti
- **Cynophile** — Pascal Oesch
- **Médical** — Dr. Alexandre Gnaegi
- **Canyoning** — Lionel Scheurer

Comité Directeur

- **Président** — Christian Reber
- **Formation** — Guido Guidetti
- **Matériel/Finance** — Sébastien Dupasquier
- **Administratif** — Lise Forster

Consultant REGA

- **Didier Pasquier**

Argentine — Olivier Savary
- **7.02 Villars** — Guido Guidetti

Diablerets — Janry Morier
- **7.08 Château-d'Oex** — Janry Morier

Montreux — Claude Gavillet
- **7.07 Montreux** — Luc Giroud

Gruyère — Yvan Ryf
- **7.01 Jaun** — Alain Charrière
- **7.09 Bulle** — Lionel Scheurer

La Dôle — Romarick Favez
- **10.05 Mont-Tendre** — Romarick Favez

Dent-de-Lys — Lise Forster
- **7.10 Châtel-St-Denis** — Jérôme Saudan

Genevoise — Gaston Zoller
- **7.11 Genève** — Gaston Zoller

Yverdon — Vincent Stern
- **10.03 Ste-Croix** — Vincent Stern

Chaussy — Coraly Pernet
- **7.05 Diablerets** — Joël Morerod
- **7.06 Leysin** — René Pavillard

Neuchâteloise — Misaël Peter

Sommartel — Misaël Peter

Prévôtoise — Nicolas Vez
- **10.04 Moutier** — Nicolas Vez

- **10.01 Vue des Alpes** — Frédéric Gafner

Légende :

Section du CAS
Préposé aux secours

N° et nom station
Chef de station

secoursalpinsuisse
secoursalpinromand SARO

Organisation et répartition

Les associations régionales du Secours Alpin Suisse sont au nombre de 7, dont le SARO. La mission principale des associations régionales consiste à représenter les intérêts locaux.

13 stations de secours sont membres du SARO au niveau opérationnel, la station du Lac Noir fait partie de l'ARBE au niveau opérationnel et du SARO sur le plan financier.

Lise Forster
Responsable Administratif

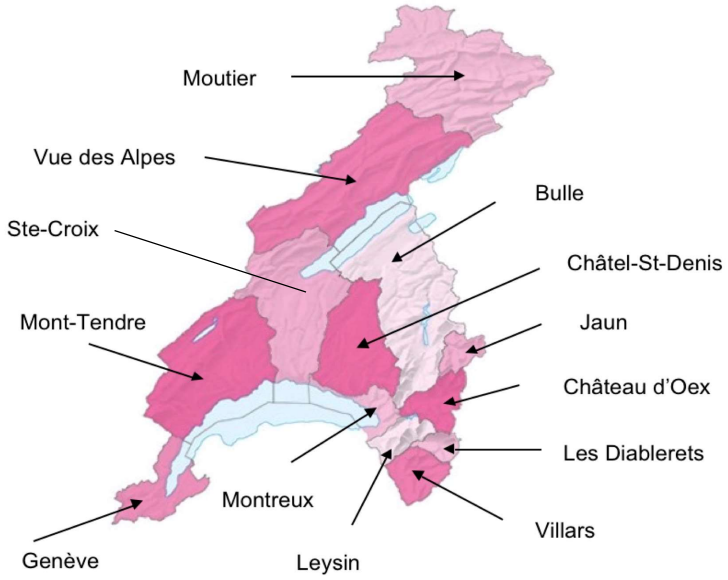

La carte ci-contre étant une représentation opérationnelle des stations du SARO, la station du Lac Noir n'y figure pas, elle est représentée sur la carte de l'ARBE.

Interventions et statistiques Secours Alpin Suisse

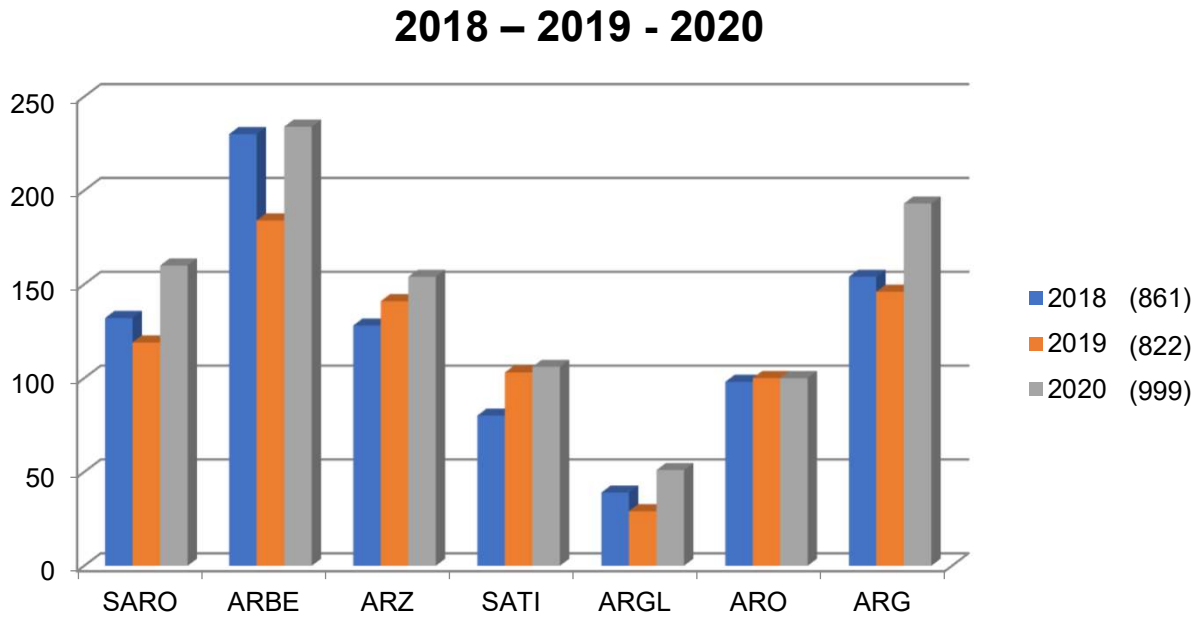

secoursalpinsuisse
secoursalpinromand SARO

Interventions et statistiques SARO

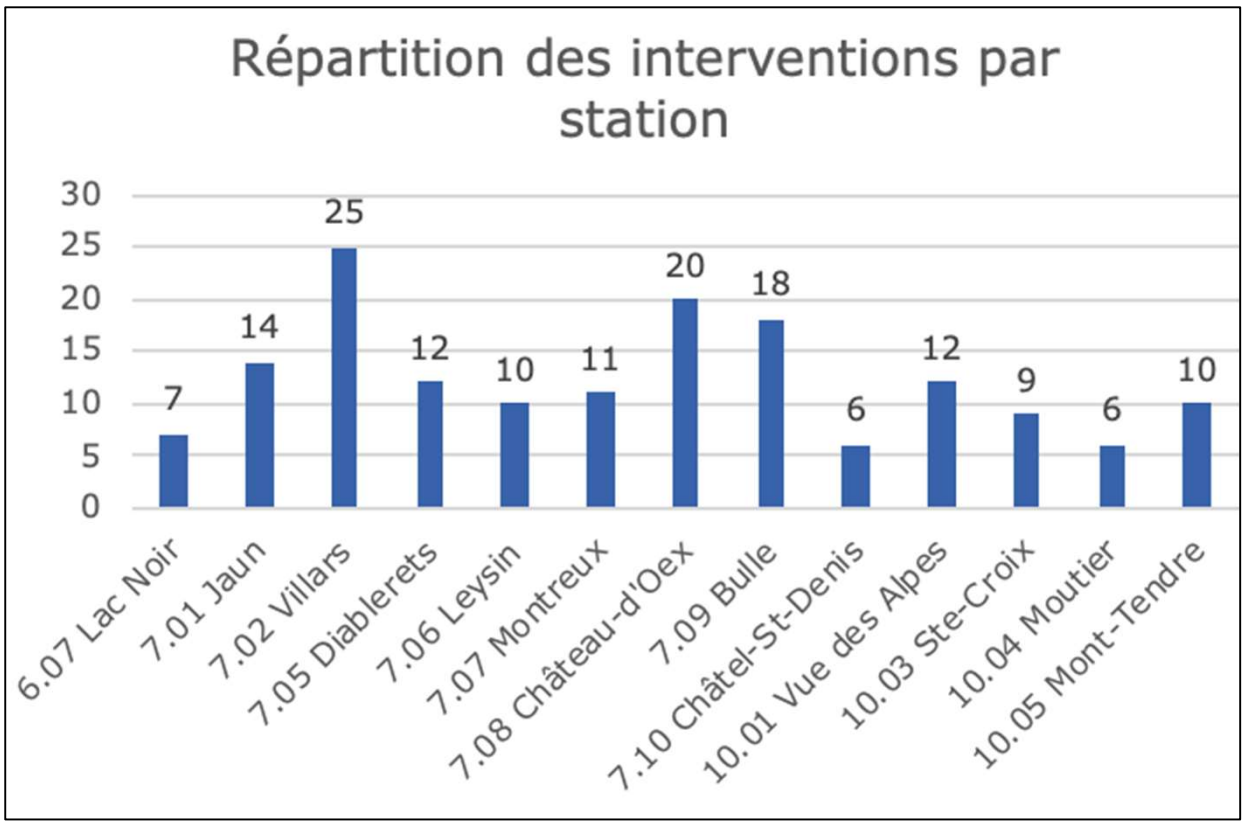

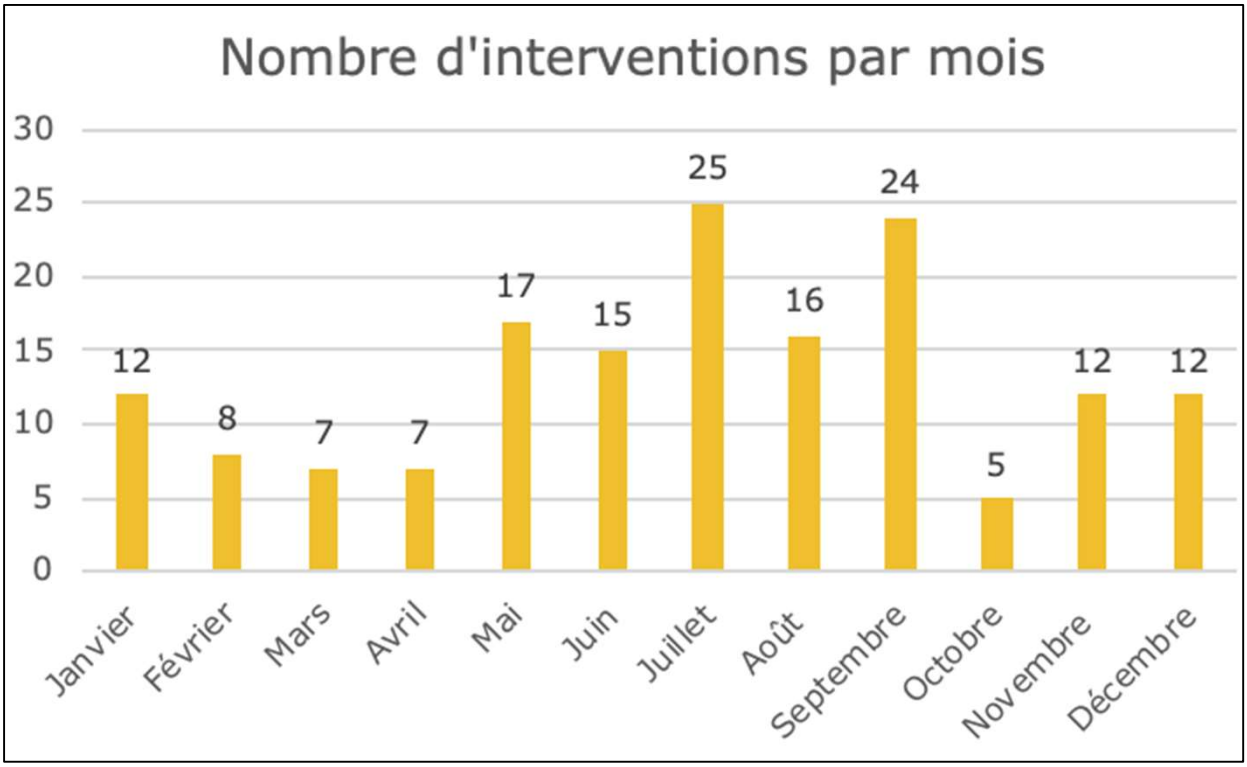

Effectifs

Actuellement les stations de secours du SARO totalisent 398 sauveteuses et sauveteurs (inclus les effectifs de la station du Lac Noir).

Le tableau ci-après récapitule les effectifs par station de secours.

Station	Total
Jaun	22
Villars	28
Diablerets	30
Leysin	40
Montreux	30
Châteaux d'Oex	35
Bulle	37
Châtel St-Denis	31
Genève	8
Vue des Alpes	34
St Croix	20
Moutier	27
Mont Tendre	22
(Lac Noir)	34
Total SARO	**398**

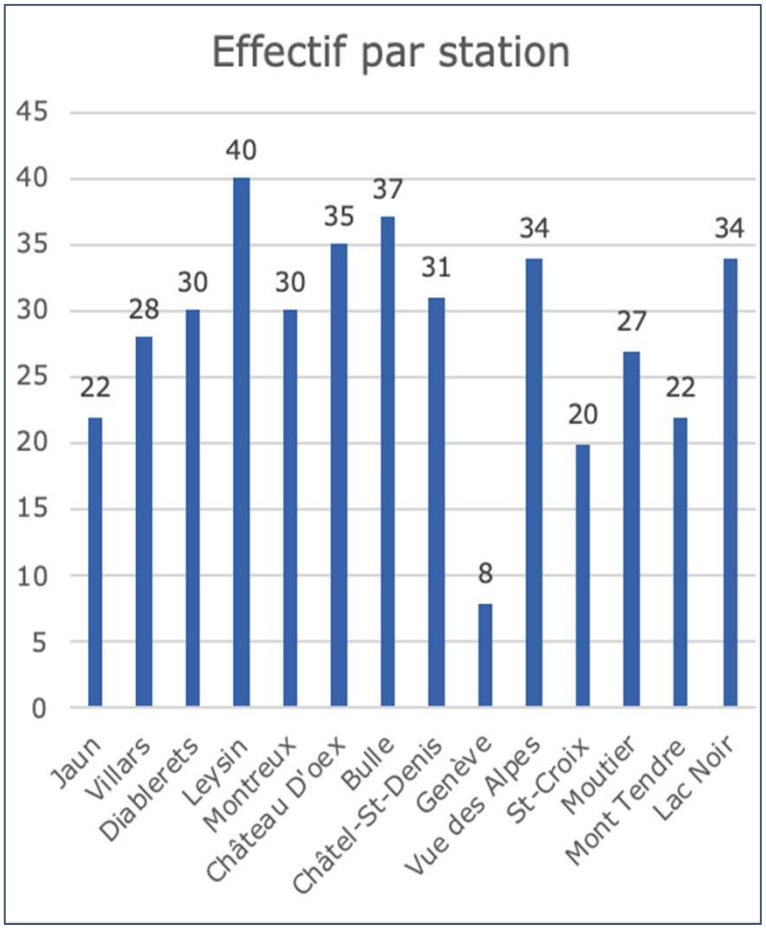

Domaine Formation

Malgré les grosses restrictions sanitaires un minimum de cours a quand même pu être organisés cette année.

Détail des cours :

25 septembre 2020
Cours de formation continue pour chefs d'intervention à Leysin
15 participants

Introduction à la spéléologie et connaissances de base des diverses techniques de sauvetage.
Discussions et analyses dans le cadre d'un sauvetage commun entre le Spéléo Secours et le Secours Alpin.

Guido Guidetti
Responsable de la formation SARO

3 et 4 octobre 2020
Cours régional été aux Gastlosen
34 participants

La météo étant très mauvaise le premier jour, nous avons eu la chance de profiter des infrastructures du centre de formation Altimum-Petzl à Palézieux.
Révision des diverses techniques de mouflage et ancrage, ainsi qu'un atelier pratique sur la résistance des textiles.
Le lendemain, les magnifiques falaises des Gastlosen nous ont permis de réaliser divers scénarios d'évacuation au plus proche de la réalité.

Domaine SSH

Augmentation notoire des missions lors desquelles la REGA a engagé des SSH en 2020, que ce soit pour des treuillages techniques, des avalanches ou pour se charger de la sécurité du médecin.

Guido Guidetti
Responsable domaine SSH / SARO

Diverses dates au printemps et été 2020
Check Treuil H145

Depuis cette année, les Check Treuil sont centralisés pour toute la Suisse dans la nouvelle base REGA de Granges. Hormis les exercices au palan, révision des SOP et procédures d'urgence, une session de CRM (Crew Resource Management) a été introduite. Les Checks en vol et treuillages sont dorénavant effectués en mixant les SSH, médecins et équipages de toute la Suisse.

1er octobre 2020
Entrainement de treuillage en falaise à Grandvillard

Exercices d'évacuation en paroi avec utilisation de diverses techniques incluant le sectionnement de cordes.

Domaine médical

Dr Alexandre Gnaegi
Responsable du domaine médical

Formation
En lien avec la pandémie COVID-19, la majorité des formations médicales des sauveteurs ou des spécialistes médicaux ont été suspendues. Il a néanmoins été possible d'organiser une formation spécifique sur le canyoning à l'attention des spécialistes médicaux. Cette formation organisée par les spécialistes canyon du SARO a permis de se familiariser avec le matériel spécifique. Mais avant de pouvoir engager des spécialistes médicaux en intervention canyon, il reste encore des points à régler sur les compétences minimales du spécialiste médical, et la mise à disposition du matériel spécifique.

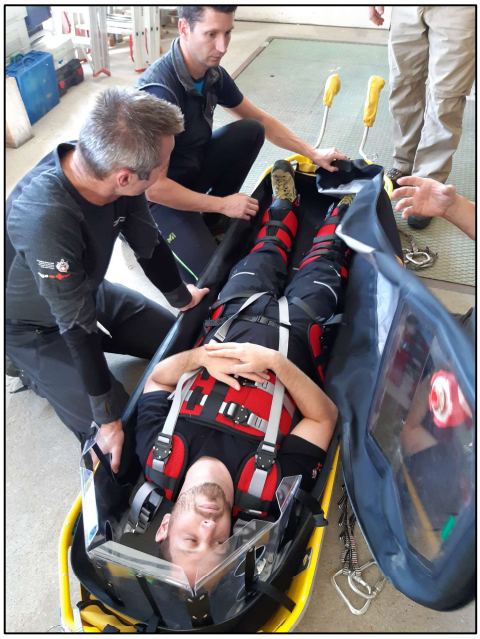

Interventions
Le nombre d'interventions avec engagement de spécialiste médical reste étonnamment faible, 12 au total, en regard des 160 interventions du SARO. Une analyse plus approfondie doit être menée pour identifier un potentiel de sous engagement de ces spécialistes.

Effectifs
Les effectifs de spécialistes médicaux restent stables et en adéquation avec le nombre d'interventions. La région jurassienne disposera d'une meilleure couverture en spécialistes médicaux puisque deux sauveteurs ont débuté leur formation durant cet exercice.

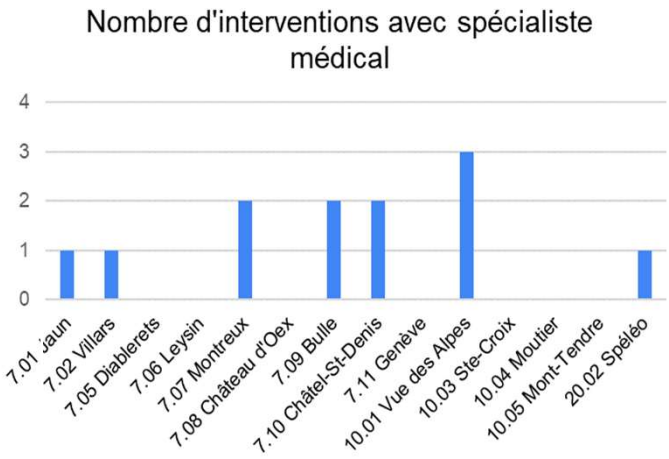

Domaine cynophile

Pascal Oesch
Responsable du domaine cynophile

En début d'année, la neige faisant défaut, les conducteurs ont dû trouver des solutions pour pouvoir s'entraîner correctement.

Les restrictions sanitaires ont peu modifié nos plannings d'entraînements, en effet plusieurs nouveaux conducteurs étaient très motivés et nous avons réalisé plus de 35 exercices sur Vaud et 27 sur Fribourg dont 5 exercices d'engagements (été) en commun.

Les conducteurs ont collaboré avec la colonne de secours du Pays-d'Enhaut lors d'un exercice de recherche.

Lors de cet exercice, nous avons eu la chance de pouvoir compter sur la présence des Autorités politiques de la région et de notre dévoué président Christian Reber.

Cet été, Magali, Florian et Pascal ont réussi leur examen d'entrée avec leur jeune chien et nous nous réjouissons de pouvoir former ces nouvelles équipes.

Plusieurs conductrices et conducteurs ont participé à différents cours de formation GS. Cet automne, Samuel a réussi son test d'engagement de conducteur de chien GS

Les conducteurs GS confirmés (Olivier, Pierre, Steve et Samuel) sont intervenus à 4 reprises durant été. Une avalanche en fin d'année a mobilisé un conducteur.

Domaine cynophile

Florian, Pierre, Cédric, Samuel, Steve

Présentement nous comptons :

En recherche de surface GS :
- 4 conducteurs opérationnels
- 3 conducteurs AK I
- 4 conducteurs en formation.

En recherche avalanche LW :
- 3 conducteurs opérationnels,
- 1 conductrice AK I
- 3 conducteurs en formation.

Trois nouveaux conducteurs se préparent à participer à leur examen d'entrée en 2021, soit Laura, Denis et Cédric.

Actuellement, le SARO compte 11 conducteurs, nous devons absolument trouver 4 à 6 nouvelles personnes pour augmenter les rangs et garantir un tournus pour l'avenir…

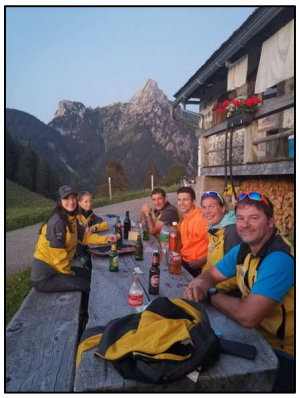

Il reste des places de libre…

Don en faveur de la formation des conducteurs de chien du Secours Alpin Romand

Durant l'été 2020 la Fondation Jeanine et René Roset établie à Aigle a effectué un don en faveur du domaine cynophile Romand de notre association. Nous exprimons ici notre grande reconnaissance et nos vifs remerciements pour cette générosité.
Le montant sera affecté pour la formation et pour l'achat spécifique de matériel nécessaire à l'équipement personnel des spécialistes cynophiles.

Domaine cynophile

secoursalpinsuisse
secoursalpinromand SARO

Avant terminer mon rapport, je tiens à remercier de tout cœur, un de nos conducteurs qui a dû malheureusement mettre un terme à sa carrière, car son chien Spike n'est plus en santé. **Linus Buchs** de la Villette s'est engagé pendant plus de 23 ans comme conducteur de chien d'avalanche et de surface. Il est formateur SAS pour ces deux spécialités. Il a aussi été Chef de Colonne du Jaun, SSH et traducteur officiel lors des cours centraux pour les romands qui ne maitrisaient pas la langue de Goethe.

Toujours avec beaucoup d'humour, Linus nous a amusé lors des nombreuses soirées à Isenau en se contorsionnant dans le frigo, ou encore nous mettant différents objets dans nos sacs, en nous traduisant les interminables théories de nos responsables alémaniques par un '*Rien de spécial*' et tant d'autres moments de complicité, tant en intervention qu'en exercice, moments que nous ne sommes pas prêts d'oublier. Toute notre reconnaissance va pour son engagement, son humilité, sa solidarité et ses compétences mises à disposition de tous.

Pour conclure je tiens à remercier tous mes collègues conductrices et conducteurs pour leur engagement. Merci aux membres du comité du SARO pour leur dévouement, le SAS, la REGA, les autorités cantonales pour leur soutien et leur confiance aux conducteurs de chien du SARO.

Domaine canyoning

En 2020 le SARO comptabilise 12 spécialistes canyoning qui sont engageables via le 1414

Durant cette année un peu particulière, les rencontres et exercices entre spécialistes canyoning ont été quelque peu perturbées…

Notre formation continue prévue les 19-20 et 21 juin a tout simplement été annulée.

18 juin, les cadres du domaine canyoning se sont tout de même rencontrés à Château d'Oex afin de faire les repérages pour les cours de formation prévus l'année prochaine.

27 août, sortie canyoning à l'Evi avec la Police cantonale fribourgeoise.

Une fois la première vague passée, sans mauvais jeu de mots… quelques spécialistes se sont réunis pour pratiquer et entraîner ce beau sport dans le respect des règles sanitaires.

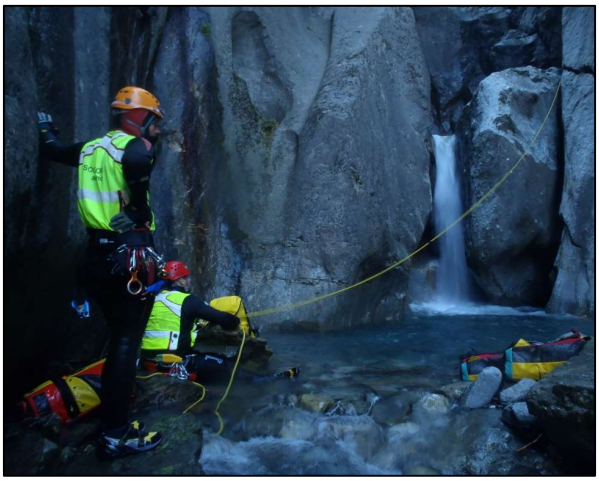

Lionel Scheurer
Responsable du domaine canyoning

Interventions:
25 mai: préalarme pour une recherche de personne région Mont de Corsier.

19 Août: un canoé est retrouvé sur la Sarine sans personne à bord, une recherche de personne est alors engagée. Les propriétaires de l'embarcation seront retrouvées saines et sauves à leur domicile.

29 Août: Accident de canyon dans la gorge de la Tine à la hauteur de Montbovon , 1 personne blessée évacuée par REGA et 1 SSH de Château d'Oex avec l'appui de 3 spécialistes canyoning.

21 Septembre: Préalarme pour une recherche de personne région l'Avançon, secteur de la station de Villars**.**

Finances

Sébastien Dupasquier
Responsable des finances du SARO

Généralités
Le SAS s'appuie sur cinq sources de financement : Les deux fondateurs REGA et CAS, les subventions des cantons, les recettes issues des interventions, les conventions avec les remontées mécaniques et les dons.

Financement SAS 2020 en CHF

Subventions des cantons, NE exclu	121'055
Revenus d'interventions	286'880
Part de financement SAS	146'668
Subventions des station SARO 2020	28'200
Crédit des remontées mécaniques	45'375
Total	**628'178**

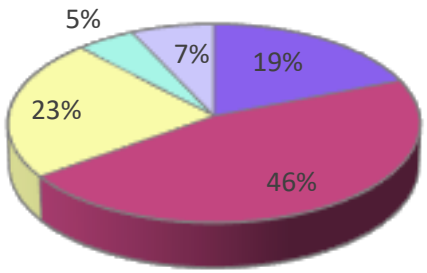

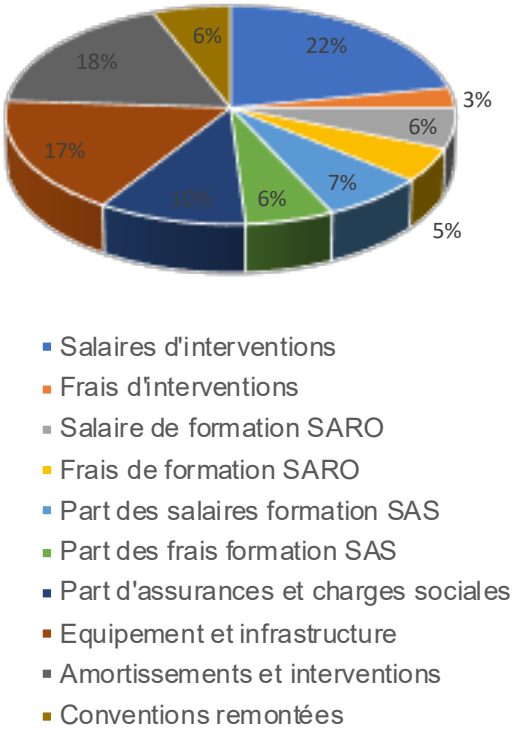

Dépenses SAS 2020 en CHF

Salaires d'interventions	141'600
Frais d'interventions	21'280
Salaire de formation SARO	34'875
Frais de formation SARO	29'482
Part des salaires formation SAS	44'328
Part des frais formation SAS	35'856
Part d'assurances et charges sociales	64'128
Equipement et infrastructure	104'813
Amortissements et interventions	113'600
Conventions remontées	38'216
Total	**628'178**

Conventions avec les cantons

En 2020, la direction de la sécurité du canton de Fribourg a accepté une subvention de CHF 64'000.- par année pour les 4 stations fribourgeoises dès 2021, renouvelable dans 3 ans.

Les montants issus de cette nouvelle convention ont été répartis entre les stations de secours du canton de Fribourg et le SARO qui assume la formation régionale de nos spécialistes.

Matériel du SARO

Matériel technique du SARO

Malgré la situation sanitaire en 2020, nous avons réussi à nous rencontrer et tenir nos comités annuels.

L'activité principale en 2020 du secteur matériel a été le regroupement de tout le matériel SARO.

En effet, pour plus d'efficacité dans la mise à disposition du matériel lors des interventions et des exercices ainsi que pour la gestion, en 2020 tout ce matériel a été concentré dans les locaux des stations de secours de Moutier et de Châtel-st-Denis.

Christophe Grand de la Station de Châtel-st-Denis sera formé vérificateur compétent EPI niveau 2 et aura la charge de l'entretien et du contrôle de ce matériel.

Le SARO a complété le brancard Kong 911 Canyon avec 2 poulies double Rock Exotica et 2 mousquetons afin de le rendre plus efficient en intervention.

L'étape suivante pour 2021, sera le renouvellement du treuil Pallardet type Chamonix basé à Moutier. Les discussions sont en cours.

Au vu de la complexité de sa mise en œuvre ainsi que son transport, un renouvellement avec un treuil actuel de type HARKEN ou similaire semble nécessaire.

Remerciements

Nos remerciements vont à M. Franz Stämpfli, Président du SAS, à Madame Françoise Jaquet, Présidente du CAS, Vice-Présidente du Conseil de Fondation SAS aux membres de la Fondation SAS et à M. Andres Bardill, directeur du SAS, pour sa parfaite collaboration et son soutien très apprécié à la Romandie.

Mme Elisabeth Floh Müller, co-directrice du SAS jusqu'en août 2020, MM. Théo Maurer et Roger Würsch, responsables de la formation SAS, M. Pablo Feniz, responsable matériel du SAS, l'administration du SAS, ainsi que tous les responsables de la formation des domaines sont eux aussi sincèrement remerciés pour leur collaboration, leur disponibilité et leur contribution à notre formation.

Nos remerciements vont également à la centrale d'engagement Rega et tous ses collaborateurs à Zürich, ainsi qu'aux équipages Rega et aux médecins des bases qui interviennent dans toutes les stations de secours. Notre immense gratitude va encore et surtout aux familles des sauveteuses et sauveteurs pour leur soutien invisible, mais tellement présent et précieux.

Pour terminer, le Secours Alpin Romand, remercie les Autorités cantonales qui contribuent au financement de notre organisation, les Communes, le CAS, les sections du CAS qui disposent d'une station de secours, les sociétés de remontées mécaniques, les Polices cantonales, les ambulanciers ainsi que tous les services partenaires du secours, les différentes marques de matériel et sociétés qui nous soutiennent, ainsi que tous les autres partenaires qui contribuent à la bonne marche de notre association.

Photo Daniel-Eric Enggist

secoursalpinsuisse
secoursalpinromand SARO

*

* Partie francophone

Comité du SARO

Président
Christian Reber, 1865 Les Diablerets
Mobile : 079 310 52 80
christian.reber@secoursalpinromand.ch

Responsable Formation & Vice-Président
Guido Guidetti, 1884 Villars
Mobile : 079 230 66 31
guido.guidetti@secoursalpinromand.ch

Responsable Finance et matériel
Sébastien Dupasquier
1663 Pringy
Mobile: 079 480 96 20
sebastien.dupasquier@secoursalpinromand.ch

Responsable administratif
Lise Forster, 1619 Les Paccots
Mobile : 079 616 73 37
lise.forster@secoursalpinromand.ch

Domaine Canyoning
Lionel Scheurer, 1666 Grandvillard
Mobile : 079 388 30 79
lionel.scheurer@secoursalpinromand.ch

Domaine Médical
Alexandre Gnaegi, 1867 Ollon
Mobile : 079 503 51 80
alexandre.gnaegi@secoursalpinromand.ch

Domaine Cynophile
Pascal Oesch
1659 Flendruz
Mobile : 079 634 42 36
Pascal.oesch@secoursalpinromand.ch

Domaine SSH
Guido Guidetti, 1884 Villars
Mobile : 079 230 66 31
guido.guidetti@secoursalpinromand.ch

Consultant Rega
Didier Pasquier, base Rega de Lausanne
Tel : 021 644 22 66
didier.pasquier@rega.ch

Cofondateurs
rega
Club Alpin Suisse CAS
Club Alpino Svizzero
Schweizer Alpen-Club
Club Alpin Svizzer

secoursalpinsuisse
secoursalpinromand SARO

Cofondateurs
rega

Club Alpin Suisse CAS
Club Alpino Svizzero
Schweizer Alpen-Club
Club Alpin Svizzer